

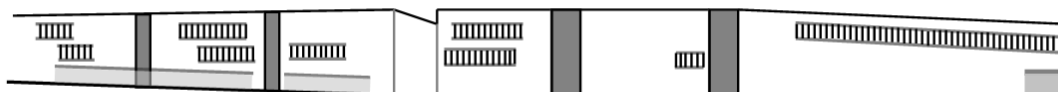

MEMORIA ANUAL DE ACTIVIDAD DEL SERVICIO OBSTETRICIA Y GINECOLOGÍA

2019

HOSPITAL FRANCESC DE BORJA DE GANDIA
DEPARTAMENTO DE GANDIA



INDICE	Pag
1. Recursos del Servicio	x
2. Cartera de Servicios	x
5. Indicadores de Actividad:	x
5.1. Indicador	x
5.2. Fuente de datos	x
5.3. Resultados	x
5.4. Conclusiones	x
5.5. Intervenciones realizadas 2019	x
5.6. Intervenciones propuestas 2020	x
6. Análisis de las Reclamaciones del Servicio	x
7. Memoria Anual de Procedimientos realizados o revisados	x
8. Memoria Científica	x
8.1. Actividad Docente	x
8.2. Actividad Investigadora	x

 <p>GENERALITAT VALENCIANA Conselleria de Sanitat Universal i Salut Pública</p>	<p>Memoria anual de actividad del Servicio Obstetricia y Ginecología 2019</p>	 <p>GANDIA DEPARTAMENT DE SALUT</p>
	<p><i>Autor: Dr. J. Vicent Carmona Moral</i></p>	<p><i>Fecha:</i></p>

1. Recursos del Servicio

El Servicio se divide en dos secciones claramente diferenciadas: Obstetricia y Ginecología.

1.1. Obstetricia:

1.1.1. Consultas externas: Consulta de bajo riesgo y ecografías de semana 12 y 33 y consulta de alto riesgo y ecografía dismorfológica (semana 20). 10 consultas semanales.

1.1.2. Hospital de Día Prenatal: ubicado en el área de urgencias-paritorios. Dispone de 3 monitores cardiotocográficos y tres sillones para monitorización. Existe una matrona encargada de dichos monitores en horario de mañanas. 15 pacientes por día. Dispone también de una consulta diferenciada para la atención a las gestanes

1.1.3. Paritorios: 3 salas de dilatación-paritorio dotadas para parto no intervenido y con bañera para dilatación en uno de ellos. También tenemos una sala para maduraciones / inducciones. Dispone de 2 matronas durante todo el día, 2 auxiliares de clínica por la mañana y una durante la tarde y la noche. La monitorización cardiotocográfica está centralizada en la sala de matronas.

1.1.4. Hospitalización de maternidad (edificio A, planta 1): 22 camas en habitaciones individuales, 3 habitaciones para madres lactantes / acompañantes y una sala de exploración con ecógrafo.

1.2. Ginecología:

1.2.1. Consultas externas hospitalarias de ginecología especializada: 12 consultas semanales. Suelo pélvico (2), oncología ginecológica (2), patología cervical y colposcopia (2), esterilidad y ginecología funcional (1), ginecología general (2), ginecología preferente (1), ginecología personal de la casa (1 al mes), histeroscopias diagnósticas (1).

1.2.2. Consultas externas de área (centros de salud): 6 consultas semanales (mañana o tarde). Gandía-Corea (3), Tavernes (1) y Oliva (2).

1.2.3. Quirófanos: Un quirófano (número 2) diario en el área de quirófanos, programado de lunes a viernes (excepto miércoles). Dispone de todo el equipamiento necesario para la realización de cirugía ginecológica general, cirugía laparoscópica avanzada, cirugía del suelo pélvico, cirugía obstétrica,... En breve se producirá la apertura de un segundo quirófano / paritorio de alto riesgo para emergencias obstétricas (ya equipado al lado del quirófano 3 y junto al paritorio 3)

1.2.4. Hospitalización de ginecología: en la 2ª planta del Hospital, edificio C (EQ-II): 10 camas. Se comparte sala con Urología, ORL y Oftalmología.

1.2.5. Urgencias de ginecología y obstetricia: 1 box situado en el área de paritorios-urgencias.

1.3. Recursos humanos

1.3.1. Personal facultativo (n=12):

Jefe de servicio: Dr. Josep Vicent Carmona Moral

Jefa de sección: Dra. Elena Sanz de Galdeano Aleixandre

Adjuntos (FED):

- Dr. Javier Server Gozábez
- Dra. M^a José Albero Perelló
- Dra. Victoria Gómez-Elegido Villarroya
- Dr. José Sánchez Cuello
- Dra. M^a Ángeles Ferrer Muñoz
- Dra. Anna Asensio Vañó
- Dra. Carme Castillo Ferrer

Autor: Dr. J. Vicent Carmona Moral

Fecha:

- Dra. Auxi Fos Gonzalvo
- Dra. María Rubio Díaz
- Dra. Adriana Estruch Gregori.

Planificación Familiar (USSyR):

- C.S. Corea: Dra. Leticia Varillas Berlandi
- C.S. Oliva: Dra. Anna Espert Segarra
- C. S. Tavernes: Dra. Anna Espert Segarra

Residentes:

- Dra. Paloma Ruíz Agulló
- Dra. Alicia Soriano Payá
- Dra. Alba Pardo Estévez

1.3.2. Personal no facultativo:

1.3.2.1. Matronas de especializada: 12

1.3.2.2. Matronas de Atención Primaria: 13

1.3.2.3. Personal de enfermería y auxiliares de clínica de consultas externas: 4

1.3.2.4. Personal de enfermería y auxiliares de clínica en sala de maternidad: 6 + 6.

1.3.2.5. Personal de enfermería y auxiliares de clínica en sala de ginecología (EQ II): 7 + 7.

1.3.2.6. Personal administrativo: 1

1.3.3. Recursos técnicos disponibles

Tanto las consultas externas hospitalarias de Ginecología como las de área en centros de salud utilizan el programa ORION CLINIC y las de salud sexual y reproductiva y matronas de AP el programa Abucasis, consiguiendo la integración

completa de las mismas y una perfecta continuidad en la atención médica entre los distintos ámbitos de Primaria y Especializada.

En cuanto a los servicios centrales, disponemos de acceso informático a los informes de anatomía patológica, radiología (PACS) y laboratorio (iGestlab).

1.3.4. Hospital

1.3.4.1. Área de Partitorios y Urgencias gineco-obstétricas:

1.3.4.1.1. Tres salas de dilatación- paritorio con cama-silla de parto electrohidráulica modelo Hillrom IV (con múltiples posiciones) que permite dilatación y parto o toma de pH de calota fetal intraparto, monitores CTG intraparto, monitor de constantes vitales maternas para control de epidurales, pelotas hinchables, silla para parto en cuclillas y sillón de acompañante. Disponen de baño propio.

1.3.4.1.2. Una sala de maduración / inducción, con monitor CTG intraparto y monitor de constantes vitales maternas para control de epidurales.

1.3.4.1.3. Sala mixta de Urgencias Ginecológicas y Obstétricas: foco de luz halógena, amnioscopio con fuente de luz fría, ecógrafo, mesa de exploración ginecológica electro-hidráulica convertible a camilla y ecógrafo Logiq P6.

1.3.4.1.4. Consulta de Hospital Día Prenatal: foco de luz halógena, amnioscopio con fuente de luz fría, ecógrafo Voluson Expert y mesa de exploración ginecológica electro-hidráulica convertible a camilla.

1.3.4.1.5. Monitorización Hospital de Día Prenatal: sala con 3 monitores anteparto gemelares y 3 sillones reclinables para las gestantes.

1.3.4.1.6. Sala de estar de matronas.

1.3.4.1.7. Área centralizada de control de monitorización fetal.
Monitores conectados a central de monitorización, aunque aún no completada su integración para el almacenamiento digital de los registros cardiotocográficos.

1.3.4.1.8. Consulta de reanimación pediátrica avanzada.

1.3.4.2. Área de Consultas Externas: En Exploraciones Especiales: 4 consultas dobles con baño propio en cada una de ellas

1.3.4.2.1. Dos Consultas de Obstetricia con la misma dotación: ecógrafo de alta resolución Voluson E8 con 3D, 4D y Doppler.

- Consulta de obstetricia: para ecografía de la semana 12 y 33.
- Consulta de ecografía obstétrica / alto riesgo obstétrico (ARO): para la ecografía dismorfológica de la semana 20, ecografía de crecimiento en semana 33, ecografías intermedias en gestaciones de alto riesgo y realización de pruebas invasivas.

1.3.4.2.2. Tres Consultas de Ginecología

- Ginecología 1: mesa de exploración electro-hidráulica convertible a camilla, foco de luz fría, ecógrafo Voluson E8, torre de histeroscopia diagnóstica completa con 2 equipos completos de histeroscopia diagnóstica tipo Bettocchi, generador bipolar tipo Versapoint y sistema de grabación de imágenes, videocolposcopio y criocoagulador de CO2.
- Ginecología 2: mesa de exploración electro-hidráulica convertible a camilla, ecógrafo Voluson S6.
- Ginecología 2: mesa de exploración electro-hidráulica convertible a camilla, ecógrafo Aloka 5000.
- Dada la especial complejidad de los procesos que se atienden en las Consultas de Obstetricia y Ginecología, disponemos de sendos documentos de información y formación para

Enfermería y Auxiliares de Enfermería sobre el contenido y los procedimientos (asistenciales y de gestión de citas) que permiten una rápida integración de las nuevas incorporaciones (por sustitución, traslado, bajas,...) al quehacer diario de todas nuestras consultas.

1.3.4.3. Área de quirófano Ginecología (nº 2): quirófano integrado

- Mesa electro-hidráulica con perneras americanas.
- Torre de laparoscopia e histeroscopia quirúrgica digital.
- Bisturí eléctrico mono y bipolar con sistema de sellado vascular (Biclamp, Erbe).
- Ecógrafo de gama media para punciones ecoguiadas.
- Mesas de instrumentación (2) y mesa auxiliar tipo Mayo (1)
- Equipo morcelación eléctrica para laparoscopia.
- Bisturí ultrasónico y equipo de sellado tipo Ligasure



1.3.4.4. Quirófano de Urgencias (número 3): para las intervenciones urgentes que se planteen durante la guardia. A compartir por el resto de especialidades del Hospital.

1.3.4.5. Quirófano - paritorio de alto riesgo (nº 9) para urgencias obstétricas, partos de alto riesgo y técnicas como la versión cefálica externa.

1.3.4.6. Área administrativa:

- Despacho de secretaría
- Despacho de Jefe de Servicio
- Despacho de Jefe de Sección
- Despacho Adjuntos
- Sala de sesiones con equipo de proyección digital

1.3.5. Centros de Salud: Consultas de Ginecología de Área disponibles en los Centros de Salud de Gandía (Corea), Tavernes y Oliva, en horario de

 <p>GENERALITAT VALENCIANA Conselleria de Sanitat Universal i Salut Pública</p>	<p>Memoria anual de actividad del Servicio Obstetricia y Ginecología 2019</p>	 <p>GANDIA DEPARTAMENT DE SALUT</p>
<p><i>Autor: Dr. J. Vicent Carmona Moral</i></p>	<p><i>Fecha:</i></p>	

mañana y/o tarde.

2. Cartera de Servicios

Atendemos toda la patología específica del aparato genital femenino (excluida la patología mamaria, dependiente del Servicio de Cirugía) y las relativas al control del embarazo normal y patológico (excluyendo el parto de prematuros de menos de 33-34 SG).

El Servicio de Obstetricia y Ginecología del Hospital Francesc de Borja presta a las mujeres del departamento de salud de Gandía una asistencia integral, humanizada y eficiente durante el proceso de la gestación, parto y puerperio, incluyendo el consejo preconcepcional y los procesos ginecológicos tanto orgánicos como funcionales así como la atención preventiva, contraceptiva y reproductiva.

2.1. Procesos obstétricos

2.1.1. Control de la Gestación

2.1.1.1. Control del embarazo normal: se lleva a cabo en colaboración con las Matronas y los Médicos de Atención Primaria siguiendo las directrices de la Conselleria de Sanitat. Se realiza en la consulta de Obstetricia número 3 diariamente, en horario de mañana.

2.1.1.2. Control del embarazo de alto riesgo: se lleva a cabo en la consulta de Alto Riesgo Obstétrico (ARO) y Ecografía Dismorfológica que se atiende en la consulta de Obstetricia número 2 diariamente, en horario de mañana. En esta consulta se realizan tanto la ecografía de cribado de malformaciones y ecografía Doppler como las técnicas invasivas de diagnóstico prenatal (biopsia corial y amniocentesis)

2.1.1.3. Diagnóstico prenatal:

2.1.1.4. Cribado bioquímico del primer trimestre en la semana 11-12 de gestación: Se ofrece a todas las gestantes, independientemente de su edad. La medición de la translucencia nucal se hace siguiendo las

directrices de la FMF y las determinaciones bioquímicas se realizan desde hace dos años en nuestro propio laboratorio (con el subsiguiente ahorro económico y mayor rapidez) lo que ha permitido disponer de tablas propias de normalidad para todos los parámetros y controles de calidad internos y externos.

2.1.1.5. Diagnóstico prenatal mediante estudio del DNA fetal en sangre materna (TPNI) para los casos de gestantes con riesgo alto en el cribado bioquímico, entre 1/50 y 1/250.

2.1.1.6. Biopsia corial: Incorporada a finales del año 2012 en nuestra cartera de servicios. A día de hoy es una herramienta más, plenamente operativa.

2.1.1.7. Amniocentesis genética: Seguimos las indicaciones de la Consellería de Sanitat y se ofrece a las mujeres con cribado (+) o marcadores ecográficos de malformación fetal.

2.1.1.8. Ecografía dismorfológica en la semana 20-22 de gestación: Se lleva a cabo en la consulta de Obstetricia nº 3. Disponemos ecógrafos digitales de alta resolución incluyendo 3D/4D y todos los facultativos tiene la máxima acreditación (nivel IV de la SESEGO) para su realización.

2.1.1.9. Consulta de Hospital de Día Prenatal (HDP): realiza el control del bienestar materno-fetal a partir de la semana 40 en las gestantes de bajo riesgo o en cuanto está indicado en las gestaciones con algún factor de riesgo. Para ello utilizamos la cardiotocografía, la amnioscopia, la ecografía (mediante el perfil biofísico fetal) y el doppler.

2.1.2. Asistencia al Parto: Nuestra atención al parto sigue las directrices de la guía de práctica clínica sobre la atención al parto normal, la Estrategia para la atención del parto normal de la Comunitat Valenciana y los Estándares y recomendaciones para una maternidad hospitalaria. Contamos con

paritorios equipados para el parto natural con silla para parto en cuclillas. Se intenta, siempre que las condiciones asistenciales y de seguridad para madre y feto sean óptimas, seguir las preferencias de las gestantes, manifestadas a través del documento de Plan de Parto existente en la Cartilla Maternal. Así mismo, disponemos de un Documento de Asistencia al Parto en nuestro hospital que sigue las directrices de la SEGO y que se facilita a todas las gestantes a lo largo de su embarazo. Se derivan al hospital de referencia los casos que condicionan prematuridad neonatal y que no pueden ser atendidos por el Servicio de Pediatría y Neonatología (generalmente por debajo de las 34 semanas de gestación). Se garantiza la presencia de un acompañante elegido por la gestante durante toda la dilatación y el parto (excepto en caso de cesárea o parto instrumentado a criterio del facultativo responsable). Se respetan los deseos de la gestante respecto a analgesia, sedación, posición etc., siempre garantizando un adecuado control del bienestar materno-fetal. Disponemos de anestesia epidural de forma continuada todos los días del año. También disponemos de medios alternativos para el control del dolor (masajes, TENS, bañera de dilatación...). Se aplica el protocolo de contacto inmediato piel con piel y la instauración precoz de la lactancia materna tanto en parto vaginal como en cesáreas.

- 2.1.3. Control del Puerperio: el control del puerperio inmediato se realiza en Paritorios y a continuación la puérpera se traslada a la Sala de Maternidad. Se potencian las altas precoces (36-48h postparto y 48-72h post-cesárea).

2.2. Procesos ginecológicos

El servicio presta una atención completa a todas las necesidades ginecológicas de las mujeres del departamento.

La puerta de entrada al sistema es la derivación de la paciente a Consultas Externas por su Médico de Atención Primaria, por el Médico del Servicio de

Urgencias, por el Médico de Salud Sexual y Reproductiva o por el Ginecólogo de Guardia.

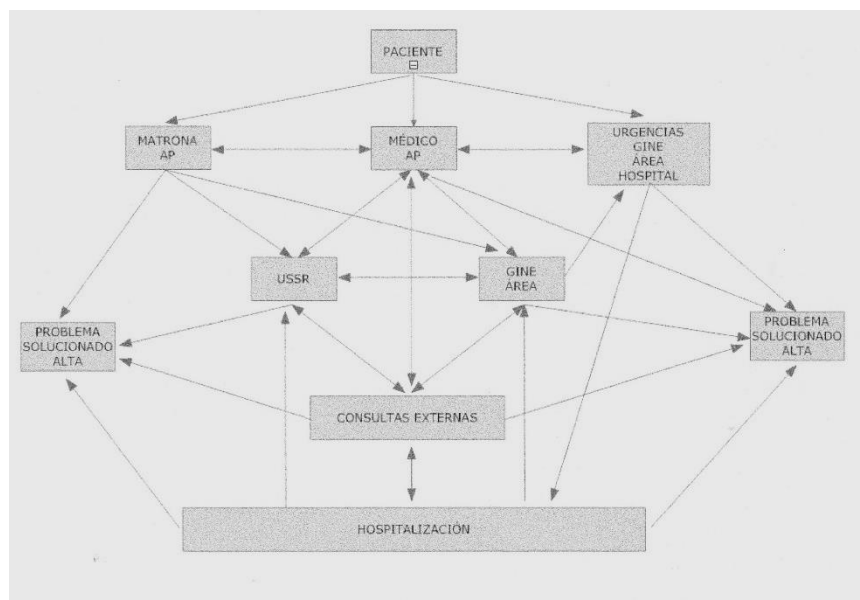

Las patologías atendidas son:

- Patología ginecológica orgánica.
- Patología ginecológica funcional.
- Patología ginecológica oncológica: se atiende toda la patología oncológica del tracto genital. La patología oncológica y tumoral benigna de la mama es atendida por la Unidad de la Mama del Servicio de Cirugía. Los casos oncológicos complejos se derivan al hospital de referencia tras el estudio de extensión necesario.

Los procesos ginecológicos se atienden en las Consultas de Ginecología del Área o en Consultas Externas. Las patologías que precisan tratamiento quirúrgico se atienden en el quirófano nº 2 mediante cirugía programada con ingreso o sin ingreso (Cirugía Mayor Ambulatoria) o a través de cirugía urgente.

La Cirugía Mayor Ambulatoria atiende sobre todo los casos de:

- Laparoscopias (salpinguectomías, quistectomías, anexectomías...)

- Legrados.
- Histeroscopias quirúrgicas.
- Conizaciones cervicales.
- Intervenciones sobre el periné
- Incontinencia urinaria de esfuerzo
- Cirugía de vulva.
- Patología de la glándula de Bartholino.

El Servicio presta atención integral a:

- 2.2.1. Patología Ginecológica General: tanto funcional como orgánica.
- 2.2.2. Patología Oncológica del tracto genital. La patología tumoral de mama (benigna y maligna) pertenece a la cartera de servicios de Cirugía.
- 2.2.3. Patología Cervical: se realiza con la colaboración y el consenso de otras unidades de apoyo: Centros de Salud Sexual y Reproductiva, Matronas de Atención Primaria y Consulta de Patología Cervical.
- 2.2.4. Disfunciones del Suelo Pélvico: incontinencia urinaria y/o fecal, prolapsos, vulvodinias.... Las pacientes que precisan estudio urodinámico se remiten al HUP La Fe (aunque próximamente se podrán realizar en el Servicio de Urología de nuestro hospital). Disponemos de protocolos de derivación consensuados para la rehabilitación del suelo pélvico con el Servicio de Rehabilitación de nuestro centro.
- 2.2.5. Esterilidad: Las parejas estériles inician su estudio en las USSyR y posteriormente son remitidas a la consulta específica del Hospital para completar estudio con HSG si es necesaria y aplicar el tratamiento más adecuado. Disponemos de la técnica de inseminación intrauterina conyugal en nuestro centro. En caso de necesitar TRA avanzadas (FIV, ICSI...) se remiten al Hospital Clínico Universitario de Valencia. La consulta de Esterilidad también se encarga del estudio y tratamiento de toda la

patología funcional y endocrinología ginecológica (hiperprolactinemias, alteraciones del ciclo, quistes funcionales de ovario, amenorreas...).

2.2.6. Atención a la menopausia. El control de la mujer menopáusica se realizará según las pautas establecidas por la Conselleria de Sanitat, coordinados con las Matronas y Médicos de Atención Primaria y de las consultas de Ginecología de Área.

2.2.7. Unidades de Salud Sexual y Reproductiva (USSyR): Existen tres en nuestro Departamento, atendidas por dos especialistas en Ginecología, aunque dependen orgánicamente de Atención Primaria. Se encargan de la anticoncepción, la detección precoz del cáncer cervical en mujeres en edad fértil, el consejo preconcepcional y las disfunciones sexuales. Disponemos de protocolos consensuados para su funcionamiento de manera integrada con Atención Especializada.

2.2.8. Área de urgencias obstétrico-ginecológicas: Cuenta con un box de reconocimiento propio y personal de presencia física durante las 24 h del día. También se dispone de un facultativo de guardia localizada todos los días del año.

2.2.9. Área quirúrgica: Quirófano nº 2, integrado. Horario de mañanas, de lunes a viernes. Cirugía UCMA y Cirugía Con Ingreso, programada o urgente. Permite cirugía laparotómica, laparoscópica y vía vaginal de cualquier tipo. En los últimos años ha ido aumentando el número de técnicas ambulatorias y endoscópicas incluyendo laparoscopia avanzada.

2.2.10. Área de hospitalización: Comprende la Sala de Maternidad y la Sala de Ginecología (integrada en la EQ). Utiliza protocolos específicos de hospitalización para optimizar el manejo de las pacientes ingresadas, evitar complicaciones y lograr altas precoces en las mejores condiciones de confort y seguridad para las pacientes.

2.3. Procedimientos/técnicas diagnósticas

2.3.1. Obstetricia:

- 2.3.1.1. Ecografía para crecimiento fetal y detección de malformaciones (incluyendo ECO 3D/4D)
- 2.3.1.2. Diagnóstico prenatal: Cribado bioquímico del 1º y 2º trimestre, amniocentesis y biopsia corial
- 2.3.1.3. Parto no intervenido
- 2.3.1.4. Parto instrumental
- 2.3.1.5. Cesárea

2.3.2. Ginecología:

- 2.3.2.1. Ecografía pélvica abdominal y vaginal (incluyendo ECO 3D/4D)
- 2.3.2.2. Citología vulvar, vaginal y cervical
- 2.3.2.3. Biopsias ginecológicas (incluyendo punciones ecoguiadas vía vaginal)

2.4. Procedimientos/técnicas terapéuticas

2.4.1. Obstetricia:

- 2.4.1.1. Parto natural / no intervenido
- 2.4.1.2. Parto instrumental (fórceps, ventosa, espátulas)
- 2.4.1.3. Versión cefálica externa en presentaciones podálicas o situaciones transversas.
- 2.4.1.4. Tratamiento farmacológico del aborto diferido: Disponemos de un protocolo de tratamiento farmacológico para el aborto diferido desde el año 2006 que nos ha permitido eliminar prácticamente en su totalidad los legrados por este motivo (95% de las pacientes se acogen a este tratamiento médico, con una tasa de éxito del 93%).

2.4.2. Ginecología:

- 2.4.2.1. Punción-aspiración de quistes anexiales
- 2.4.2.2. Tratamiento hormonal en procesos funcionales
- 2.4.2.3. Estimulación de ovulación tanto para nuestras propias

inseminaciones como para las técnicas de FIV del HCUV y del HUP La Fe (Tele-FIV)

2.4.2.4. Inseminaciones intraútero con semen de la pareja (capacitado en nuestro laboratorio)

2.4.2.5. Colocación y extracción de DIU hormonal (Mirena)

2.5. Procedimientos/técnicas quirúrgicas

2.5.1. Obstetricia:

2.5.1.1. Cerclajes cervicales

2.5.1.2. Cesárea

2.5.2. Ginecología:

2.5.2.1. Cirugía de todos los procesos ginecológicos benignos por vía laparotómica y laparoscópica

2.5.2.2. Cirugía de la patología ginecológica maligna: vía laparotómica y laparoscópica:

2.5.2.2.1. Vulva no avanzada

2.5.2.2.2. Cérvix no invasivo

2.5.2.2.3. Endometrio estadios IA G1-2 de bajo riesgo

2.5.2.2.4. Ovario estadio I

2.6. Otras:

2.6.1. Docencia MIR

2.6.1.1. Disponemos de docencia MIR para nuestra especialidad desde el año 2008 (1 residente por año).

2.6.1.2. Colaboramos con la docencia MIR de Medicina Familiar y Comunitaria en lo referente a Salud de la Mujer.

2.6.1.3. Docencia EIR de matronas (2 por año)

2.6.2. Otra docencia

2.6.2.1. Colaboramos con la docencia de pregrado a través de convenio con la Universidad de Valencia (3-4 estudiantes/año).

2.6.2.2. Sesiones clínicas del Servicio (acreditadas por el EVES como

actividad de formación continuada: 4-8 créditos/año)

2.7. Actividades de prevención

2.7.1. Programa de prevención del cáncer cervical.

2.7.2. Prevención de la osteoporosis postmenopáusica.

2.7.3. Diagnóstico prenatal

2.8. Actividades de educación sanitaria

2.8.1. Charlas informativas para gestantes (viernes alternos a las 9h en el salón de actos).

3. Indicadores de actividad (Anexo 1)

3.1. Hospitalización:

Actividad 2019	Totales (n)
MONITORIZACIÓN FETAL INTRAPARTO	1036
PARTOS VAGINALES	747
CESÁREAS	285
%	(27.62%)
I.V.E. REALIZADAS	12
PARTOS EPIDURAL	636
CARDIOTOCOGRAMAS ANTEPARTO	3588
CONSULTAS HOSPITAL DE DÍA PRENATAL	1663
PROCEDIMIENTOS INSEMINACIÓN	114
INTERCONSULTAS HOSPITAL	150
SCREENING PRENATALES	1078
URGENCIAS OBSTÉTRICAS	3933
INGRESOS URG. OBSTETRICAS	833
URGENCIAS GINECOLÓGICAS	2279
INGRESOS URG. GINECOLÓGICAS	85
ECOGRAFÍAS URGENTES	5188
INTERVENCIONES Q GINECOLOGÍA	751
INTERVENCIONES Q OBSTETRICIA	299

IQ Obstetricia y Ginecología	Totales
QUI003 - Registradas	1.093
QUI001.1 - Realizadas	1.050
QUI002.1 - Suspendidas	43

Autor: Dr. J. Vicent Carmona Moral

Fecha:

INTERVENCIONES REALIZADAS según PROGRAMACIÓN	
QUI008 - Interv CMI	589
QUI035.1 - CMI programada	260
QUI036.1 - CMI urgente	329
QUI009 - Interv CMA	445
QUI037.1 - CMA programada	445
QUI038.1 - CMA urgente	0
QUI010 - Interv Cme	16
QUI039.1 - Cme programada	16
QUI040.1 - Cme urgente	0
INTERVENCIONES REALIZADAS según TIPO de ANESTESIA	
QUI016.1 - Anestesia General	693
QUI017.1 - Anestesia Local	17
QUI018.1 - Anestesia Loco-regional	264
QUI019.1 - Anestesia Combinada	24
QUI020.1 - Anestesia Monitorizada	0
QUI021.1 - Sedación	52
QUI022.1 - Sin Anestesia	0

IQ Obstetricia y Ginecología	2019
Realizadas	1.050
Suspendidas	43
% Suspendidas	5,63%
Índice de Ambulatorización	63,12%
% CMA ingresada	0,00%
Tiempo medio de intervención	68,0

Autor: Dr. J. Vicent Carmona Moral

Fecha:

<u>Rendimiento quirúrgico</u>	72,32%
<u>% interv a pacientes del dpto</u>	97,43%

	2019											
MES:	01	02	03	04	05	06	07	08	09	10	11	12
Activas totales	128	126	136	137	128	95	112	142	167	154	141	125
Activas estructurales	128	126	136	137	128	95	112	142	167	154	141	125
Activas no estructurales	0	0	0	0	0	0	0	0	0	0	0	0
Transitoriamente no programables	6	11	6	6	7	9	9	9	7	6	7	9
Demora total	57	53	48	50	50	55	46	54	61	59	69	75
Demora estructural	57	53	48	50	50	55	46	54	61	59	69	75
Demora no estructural	0	0	0	0	0	0	0	0	0	0	0	0
Entradas	56	54	72	52	59	30	60	57	61	55	44	32
Salidas	76	63	73	55	72	66	54	31	44	76	62	52
Salidas por intervención	56	48	54	43	56	52	43	23	30	62	48	43
Espera	112	78	78	75	72	70	78	64	64	92	78	96
Índice espera/demora	1,96	1,46	1,63	1,50	1,43	1,27	1,69	1,18	1,05	1,54	1,13	1,27

Urgencias Ginecología	2019
<u>Urgencias</u>	1.698
<u>% Dependencia</u>	94,88%
<u>% Pacientes clasificados</u>	99,35%
<u>% Pacientes atendidos en tiempo</u>	82,75%
<u>Tiempo medio de permanencia</u>	124,3 min
<u>% Fugados</u>	0,53%
<u>% Urgencias en observación</u>	2,71%
<u>% Urgencias ingresadas</u>	9,07%
<u>Tasa de mortalidad</u>	0,00 ‰
<u>Tasa retorno a urgencias a 72 h</u>	5,89%
<u>Promedio diario Urgencias</u>	4,65

Urgencias Obstetricia	2019

Autor: Dr. J. Vicent Carmona Moral

Fecha:

Urgencias	3.706
% Dependencia	95,76%
% Pacientes clasificados	99,19%
% Pacientes atendidos en tiempo	82,07%
Tiempo medio de permanencia	103,4 min
% Fugados	0,49%
% Urgencias en observación	1,11%
% Urgencias ingresadas	23,58%
Tasa de mortalidad	0,00 ‰
Tasa retorno a urgencias a 72 h	10,44%
Promedio diario Urgencias	10,15

3.2. Consultas externas:

Ginecología	2019
Primeras Consultas Realizadas	2.897
Consultas Sucesivas Realizadas	5.906
Consultas Realizadas	8.803
Relación CEX Sucesivas/Pri Citados Consultas	2,04
% Citados No Presentados CEX	10,36%
Altas Consultas Externas	199
% Presentados No Citados CEX	5,76%
Consultas No Presenciales Realizadas	0

Obstetricia	2019
Primeras Consultas Realizadas	1.487
Consultas Sucesivas Realizadas	6.064

Autor: Dr. J. Vicent Carmona Moral

Fecha:

Consultas Realizadas	7.551
Relación CEX Sucesivas/Pri	4,08
Citados Consultas	7.389
% Citados No Presentados CEX	5,37%
Altas Consultas Externas	146
% Presentados No Citados CEX	7,40%
Consultas No Presenciales Realizadas	21

Técnicas Ginecología	2019
Primeras Técnicas Realizadas	627
Técnicas Sucesivas Realizadas	4.501
Técnicas Realizadas	5.128
Relación TEC Sucesivas/Primeras	7,18
Citados Técnicas	5.300
% Citados No Presentados TEC	3,79%
% Presentados No Citados TEC	0,57%
% Técnicas Informadas	65,76%

Técnicas Obstetricia	2019
Primeras Técnicas Realizadas	178
Técnicas Sucesivas Realizadas	21
Técnicas Realizadas	199
Relación TEC Sucesivas/Primeras	0,12
Citados Técnicas	201
% Citados No Presentados TEC	8,46%
% Presentados No Citados	7,54%

TEC	
% Técnicas Informadas	0,00%

Centro: CENTRO SANITARIO INTEGRADO DE OLIVA						
Periodo: 2019/01 a 2019/12						
Descripción Prestación Homologada	Descripción Prestación Propia		Primeras Realizadas	Sucesivas Realizadas	Total Realizadas	Relación Sucesivas / Primeras
Consultas	PRIMERA VISITA DE C. EXTERNAS	--	226	0	226	0,00
	SEGUNDA O SUCESIVAS DE C. EXT	--	0	436	436	0,00
Total			226	436	662	1,93

Centro: CENTRO SANITARIO INTEGRADO DE TAVERNES DE LA VALLDIGNA						
Periodo: 2019/01 a 2019/12						
Descripción Prestación Homologada	Descripción Prestación Propia		Primeras Realizadas	Sucesivas Realizadas	Total Realizadas	Relación Sucesivas / Primeras
Consultas	PRIMERA VISITA DE C. EXTERNAS	--	211	0	211	0,00
	SEGUNDA O SUCESIVAS DE C. EXT	--	0	357	357	0,00
Total			226	436	568	1,69

4. Intervenciones realizadas 2019

- 4.1. Realización de todas las IVEs solicitadas por malformación fetal o grave riesgo para la salud materna.
- 4.2. Inicio y control de las hiperestimulaciones ováricas controladas para FIV de parejas de nuestro Departamento remitidas al HCUV y al HUP La Fe.
- 4.3. Realización del Test Prenatal No Invasivo en gestantes de alto riesgo. Esta acción ha supuesto una disminución drástica de los procedimientos invasivos (amniocentesis y biopsia corial).

4.4. Recuperación de la docencia EIR de Enfermería Obstétrico-Ginecológica (matronas).

5. Intervenciones propuestas para 2020

- 5.1. Inicio de la versión cefálica externa en presentaciones podálicas o transversas a término.
- 5.2. Implementar controles de calidad individualizados para los ecografistas obstétricos mediante el análisis CUSUM de la TN en semana 12 de gestación.
- 5.3. Mejorar la calidad de los diagnósticos y procedimientos en altas hospitalarias mediante su adecuada codificación CIE-10.
- 5.4. Aumentar el número de altas en CE.
- 5.5. Aumentar el número de publicaciones y la calidad de las mismas.
- 5.6. Desarrollar proyectos de investigación prospectivos, especialmente multicéntricos en colaboración con otros hospitales de nuestro entorno.
- 5.7. Actualizar los protocolos asistenciales existentes (máximo cada 2 años).
- 5.8. Desaparición progresiva de las guardias localizadas y su conversión en 2º facultativo de presencia física.
- 5.9. Potenciar la notificación de eventos adversos mediante la cumplimentación de SINEA.

6. Análisis de las reclamaciones del Servicio

Durante el año 2019 hemos recibido un total de 17 quejas y una reclamación patrimonial.

Todas las quejas y reclamaciones se comentan en sesión clínica y además se comunican de forma personalizada al facultativo responsable de la asistencia que generó la queja. Tras analizarlas se intenta cambiar todas aquellas actitudes o actuaciones que pueden ser mejorables.

7 quejas se deben a atención médica “inadecuada” (procedimiento, diagnóstico, tratamiento...).

5 quejas por demora excesiva en consultas externas o urgencias.

5 quejas ocasionadas por “falta de empatía” del personal sanitario.

La mayoría de las quejas tienen su origen en un exceso de presión asistencial y/o falta de tiempo para poder explicar las actuaciones médicas. Éste es un problema crónico que se ha reagudizado en los últimos años por el aumento de la demanda de asistencia.

7. Memoria Anual de Procedimientos realizados o revisados

Durante el año 2019 se han revisado y/o confeccionado los siguientes protocolos y guías clínicas:

- Guía clínica de los trastornos hipertensivos del embarazo
- Guía clínica de manejo del parto vaginal tras cesárea
- Guía clínica de patología cervical (actualización)
- Guía clínica para la atención a las IVEs del Departamento
- Guía clínica de atención integral a las víctimas de agresiones sexuales

8. Memoria Científica

8.1. Actividad docente

8.1.1. 9º ARC en Osteoporosis. Madrid, 11-12/1/2019. 1.5 créditos. Asistente: Dr. J. Vicent Carmona.

8.1.2. Reunión “Incontinence Selection 2019”, organizado por el Laboratorio Astellas, en el Hotel Hilton Madrid Aeropuerto, y coordinado por D. Castro, M. Espuña y L. Prieto. Madrid, 25-26/1/2019. Asistente: Dr. J Server

8.1.3. II año de Máster Proago de Universidad Panamericana de enero 2019 a Enero 2020 - 16 créditos ECTS. Dra. A Fos

8.1.4. I CURSO ENDOMETRIOSIS SEGO celebrado en Murcia, el día 25 de enero de 2019. Asistentes: Dr. J Sánchez

8.1.5. Jornada: La Ética de la Autoayuda. Col Enfermería Valencia. 13/02/19. A. Ricart

8.1.6. Jornadas de Infertilidad en Obstetricia y Ginecología FIV X Aniversario. Moderador: Dr. JV Carmona. Valencia, 14/2/2019. Asistentes: Dr. JV Carmona, A Fos

- 8.1.7. Curso "Exeltis Day Salud de la Mujer", Madrid 1 y 2 de Febrero 2019, 7 h y 30 min. Dra. V Gómez-Elegido
- 8.1.8. VIII Curso de tocurgia y patología materno-fetal para R2. Bilbao, 7 y 8 de Febrero de 2019. Dra. A Soriano
- 8.1.9. XIII Reunión de los grupos de trabajo de la SOGCV. Valencia, 15/2/2019. Asistentes: Dr. JV Carmona, MJ Albero
- 8.1.10. Workshop de Cáncer de ovario avanzado. 22 de Febrero de 2019. IVO. Dra. A Soriano
- 8.1.11. XVI Jornadas nacionales de actualizaciones en ginecología y obstetricia. HM Gabinete Velázquez. Madrid. 21 y 22 de febrero de 2019. Dra. P Ruiz
- 8.1.12. Curso de la SEGO "Manejo de la pareja estéril" en Madrid, 1/3/2019, 8 horas. Dra. MJ Albero
- 8.1.13. Taller RCP neonatal para matronas. Hospital Francesc Borja Gandía. 5/3/19. A Ricart
- 8.1.14. Actividad on line: HRT in Younger Women: Do Benefits Outweigh Risks?. March 2, 2019 and is awarded 0.25 AMA PRA Category 1 Credit(s). Dr JV Carmona
- 8.1.15. Actividad on line: Caring for the Woman With Chronic Pelvic Pain: What's Your Approach?. March 30, 2019 and is awarded 0.25 AMA PRA Category 1 Credit(s). Dr JV Carmona
- 8.1.16. Curso Online. Casos clínicos en Infecciones vaginales. De 22/03/2019 a 21/03/2020. 2 créditos. Dra. M Ribes
- 8.1.17. XI Curso de Obstetricia del Hospital Universitari i Politècnic La Fe de Valencia, el 6 y 8 de marzo de 2019. Asistentes: Dr. J. Sánchez, E Sanz de Galdeano, MJ Albero, P Ruiz, A Soriano, A Ricart, S Peña, D Almiñana, A Almiñana, R Rebull
- 8.1.18. Formación "Patient Experience" realizado del 06 al 08 de marzo 2019 en Guadalajara a cargo de IVIRMA Global con un total de 12 horas lectivas. Dra. A Asensio.

- 8.1.19. Curso Online: Actualizaciones de conocimientos en la atención a la gestante de riesgo para especialistas en enfermería obstétrico-ginecológica. FUDEN. 112'5 horas (4'5 créditos). 28/9/18 al 2/4/19. A Ricart, A Almiñana, D Almiñana
- 8.1.20. Asistencia a 6º Jornada sobre miomas uterinos. Valencia, 5 Abril 2019. Dra. A Fos, MC Castillo
- 8.1.21. Guía de manejo de las Urgencias Ginecológicas. Campus Pierre Fabre. 1/01/2019 al 30/04/2019. 60 horas. Dra. M. Pastor, L Varillas
- 8.1.22. Asistencia a las III Jornadas de lactancia materna para profesionales sanitarios, 10 de Abril 2019 en Hospital de Gandía. Dra. A Fos, S Peña, D Almiñana, A Almiñana, M Pingarron
- 8.1.23. Curso online "Novedades en nutrición clínica" de profarmaco.2, de 22 horas lectivas (mayo 2019). Dra. A Fos
- 8.1.24. Certificado de la Formación para la utilización del hidroxietil almidón. 21/05/2019. ESA. Dra. MC Castillo, A Estruch
- 8.1.25. Asistencia a las jornadas de Clausura de la XX promoción de Residentes de Enfermería Obstétrico-Ginecológicas celebradas en el EVES los días 23 y 24 de Mayo 2019. A Almiñana
- 8.1.26. Diploma de Experto en Ecografía Obstétrico-Ginecológica, expedido en Madrid, 6/5/2019 por la Sociedad Española de Ginecología y Obstetricia (SEGO). Dra. MJ Albero, V Gómez-Elegido
- 8.1.27. Asistencia al "Curso intensivo de Medicina Maternofetal Avanzada", celebrado en el Hospital Clínico de Barcelona del 15 al 17 de Mayo 2019 (27 horas – 4,2 créditos). Dra E Sanz de Galdeano, MC Castillo
- 8.1.28. XX Reunión de Cirugía del Futuro, "Cirugía de la endometriosis profunda con preservación nerviosa, para evitar la disfunción vesical", patrocinado por el Laboratorio Pierre-Fabre, y realizado en el Hospital Universitario La Fe, de Valencia, 28-29/5/2019. Asistentes: Dr. JV Carmona, J Server
- 8.1.29. Asistencia a la Jornada de Inauguración de la XXII promoción de

Residentes Enfermería Obstétrico-Ginecológicas celebradas en el EVES el día 29 de mayo de 2019. A Almiñana

8.1.30. Curso Online: Actualización de los cuidados de la matrona en urgencias ginecológicas relacionadas con la anatomía y fisiología del aparato genital femenino. FUDEN. 1/5/19 al 31/5/19. 30 horas (3'52 créditos). A Ricart

8.1.31. Curso teórico-práctico de Manejo del láser vulvo-vaginal, 12/6/2019. Instituto Palacios de Salud y Medicina de la Mujer. Madrid. 6 horas. Dra. MJ Albero

8.1.32. VII Foro Mediterráneo: Jornadas de reproducción humana. Xàbia, 31/5/2019-1/6/2019. Asistentes: Dr. J. Vicent Carmona, Dra. A Asensio

8.1.33. Asistencia a Next Now GINECOLOGÍA (31 de mayo y 1 de junio 2019). Dra. V Gómez-Elegido

8.1.34. II Jornada de endometriosis dirigida a Atención Primaria. HUP La Fe. Moderador: Dr. J. Vicent Carmona. València, 4/6/2019

8.1.35. Curso: "Promoción, prevención y apoyo a la lactancia", dirigido a profesionales sanitarios del hospital. HFB de Gandía, Junio 2019. Duración: 2 horas. Ponente: M Pingarrón

8.1.36. Reanimación cardiopulmonar pediátrica y neonatal avanzada. Hospital la Ribera. 20 horas. EVES. Junio 2019. Dra. L Varillas, D Almiñana, A Almiñana, R Rebull

8.1.37. 35 Edición Nacional Formación SEGO. Málaga, 25-28/6/2019. Asistentes: Dr. J. Vicent Carmona, Gómez-Elegido V, Varillas L, Ruiz Agulló P, Soriano Payá A,

8.1.38. Actividad formativa 11901801 Habilidades de comunicación en la entrevista clínica dentro del Plan de Formación EVES, celebrado en Campus virtual de la EVES, del 24/06/2019 al 12/07/2019, con una duración de 12 horas lectivas. S Aranda

8.1.39. Programa formativo en competencias avanzadas en investigación clínica: Estadística aplicada a la investigación clínica. Acreditada por la CFC con 5

créditos con expediente 07-AFOC-05783.5/2018. Dr. J. Vicent Carmona.
Madrid. 15/9/2018 a 14/9/2019.

8.1.40. Formación en el abordaje integral de la mujer en su etapa madura.
Sitges. Del 27 al 29 de septiembre de 2019. Dra. P Ruiz

8.1.41. Guía de manejo de la mujer con síntomas de incontinencia urinaria y
vejiga hiperactiva. Acreditada por la CFC con 4.4 créditos con expediente
07-AFOC-08358.1/2016. Dr. J. Vicent Carmona, Dr J Server, Dra. MC
Castillo, Dra. L Varillas. Madrid, 2/5/2019 a 31/8/2019.

8.1.42. Programa formativo en competencias avanzadas en investigación clínica:
Redacción y gestión de publicaciones científicas. Acreditada por la CFC con
2.8 créditos con expediente 07-AFOC-05771.1/2018. Dr. J. Vicent Carmona.
Madrid, 17/8/2018 a 16/8/2019.

8.1.43. Curso: Salud vaginal. Atrofia vaginal. Online, organizado por You&us i
Shionogi (nº expedient 07-AFOC-01239.6/2018). 120 horas, 8.8 créditos.
Dra. L Varillas, A Algaba

8.1.44. XII Curso de fundamentos en obstetricia y ginecología para R1. 26, 27 y
28 de septiembre (Teruel). Dra. A Pardo.

8.1.45. Estrategias de manejo desde Atención primaria del paciente espástico.
Curso Diario Médico. Septiembre 2019. 20 horas. Dra. M. Pastor

8.1.46. Curso Básico de métodos anticonceptivos. EVES. 23/09/2019 al
10/11/2019. 40 horas lectivas. Dra. M Pastor

8.1.47. Experto en Diagnóstico Diferencial de los Tumores de Ovario mediante
Ultrasonidos. 30/04/2019 – 10/09/2019. 375 horas. *Organiza Universidad
de Navarra*. Dra. MC Castillo

8.1.48. II Jornada SESEGO 2019: II T de la Gestación celebrada en el Palacio de
Congresos de Cádiz, el 20/09/2019. Nº de horas: 8 h 20 min. Asistente: Dr. J
Server, J Sánchez.

8.1.49. X Jornadas Sociedad Valenciana de Contracepción y Salud reproductiva.
Valencia, 19 y 18 Octubre 2019. Dra. L Varillas

- 8.1.50. Uso clínico diferencial en virus de papiloma humano (VPH)Online Exeltis.
Octubre 2019. Dra. L Varillas
- 8.1.51. VIII Reunión Científica GINEP (Granada, 25 y 26 de Octubre 2019) 15,15
horas lectivas. Dra. V Gómez-Elegido
- 8.1.52. Curso de disfunciones sexuales femeninas. Procure Health. 1/11/2018 al
31/10/2019. 100 horas. Dra. M. Pastor
- 8.1.53. Curso Salud Mental Perinatal. EVES. 20 horas. Septiembre-octubre 2019.
A Ricart, S Peña
- 8.1.54. Curso Estudio multidisciplinar de las enfermedades autoinmunes.
CAMPUS SINDICATO MÉDICO CESM. 16/09/2019 al 20/12/2019. 60 horas.
Dra. M. Pastor
- 8.1.55. Curso: Experto en exploración ginecológica y patología mamaria y vulvar,
2ª edición. 375 horas, 15 ECTS. Fecha de inicio: 06/09/2018. Fecha de
finalización: 06/09/2019, Editorial Médica Panamericana. Dra. A Soriano
- 8.1.56. Actividad formativa 31931533ª: Diagnóstico precoz del cáncer de cérvix
dentro del Plan de Formación Continuada, celebrado en Campus virtual de
la EVES, del 14/10/2019 al 15/11/2019, con una duración de 20 horas
lectivas. Actividad Acreditada por la Comisión de Formación Continuada de
la Comunidad Valenciana con 2,6 créditos. Identificador:
FFCDA544C167B0D6A809EB39555DE985. Dr. J. Sánchez
- 8.1.57. Congreso AIEM360º en Atención Integral a las edades de la mujer. HGU
de Valencia bajo el auspicio de la European Gynecology Endoscopy School
(EGES-Valencia). Ponente (Actualizaciones en el manejo de las ITS): Dr. J.
Vicent Carmona. Asistentes: Dr. J. Vicent Carmona, MJ Albero, A Asensio, M
Pastor, A Fos, P Ruiz, A Soriano. València, 6-7/11/2019.
- 8.1.58. Curso: Formación general en prevención de riesgos laborales. EVES.
11/11/2019 al 29/11/2019. 20 horas. Dra. M. Pastor, C Melo, A Ricart, S
Peña
- 8.1.59. Curso: Exploración neurológica en atención primaria. CAMPUS

SINDICATO MÉDICO CESM. 1/10/2019 al 15/11/2019. 20 horas. Dra. M. Pastor

8.1.60. Curso: Diagnóstico precoz del cáncer de cérvix. EVES. 14/10/2019 al 15/11/2019. 20 horas, 1.6 créditos. Dra. M. Pastor, MC Castillo, L Varillas, M Ribes, A Ricart, S Peña, A Almiñana, D Almiñana, R Rebull

8.1.61. Curso Básico de lactancia materna. 23/09/2019 – 15/11/2019. 40 horas. EVES. Dra. MC Castillo

8.1.62. Actividad formativa 11902001 Formación en Bioética dentro del Plan de Formación EVES, celebrado en Campus virtual de la EVES, del 14/10/2019 al 08/11/2019, con una duración de 20 horas lectivas. S Aranda

8.1.63. Asistencia a la “I Jornada de Preeclampsia”, organizada por el Hospital Clínic de Barcelona el 15 de Noviembre de 2019 (7 horas – 0,8 créditos). Dra. E Sanz de Galdeano

8.1.64. Curso Disfunciones sexuales femeninas. 31/10/2019 – 1/11/2019. 18 horas, 4.4 créditos. Nº expediente 09/026436-MD. Organizado por *Ergon Time*. Dra. MC Castillo, L Varillas, A Algaba

8.1.65. Actividad formativa 11904701 Fuentes de información en ciencias de la salud para residentes dentro del Plan de Formación EVES, celebrado en Campus virtual de la EVES, del 06/11/2019 al 27/11/2019, con una duración de 15 horas lectivas. S Aranda

8.1.66. Curso “RCP Neonatal”, S. de Pediatría HFB de Gandía, 26/11/2019. D Almiñana, A Almiñana, C Melo

8.1.67. “Curso de Preservación de la Fertilidad” organizado por la Unidad de Reproducción Humana Asistida del Hospital Universitari i Politècnic La Fe de Valencia. Celebrado el 28 de noviembre de 2019. Duración de 7 horas lectivas. Dra. A Asensio.

8.1.68. Actividad formativa 11906501 Formación de residentes en protección radiológica dentro del Plan de Formación EVES, celebrado en Campus virtual de la EVES, del 15/10/2019 al 14/11/2019, con una duración de 15

horas lectivas. S Aranda

- 8.1.69. Actividad formativa 31932601A Programa de prevención de enfermedades congénitas en la CV dentro del Plan de Formación EVES, celebrado en Campus virtual de la EVES, del 14/10/2019 al 15/11/2019, con una duración de 20 horas lectivas. C Melo, R Rebull
- 8.1.70. XXXI Congreso de la AEPCC. Bilbao. Del 28 al 30 de Noviembre de 2019. 1.4 créditos FCF. Dra. M Rubio, P Ruiz
- 8.1.71. XIII CURSO DE ECOCARDIOGRAFÍA FETAL organizado por la Unidad de Medicina Fetal del Servicio de Obstetricia y Ginecología del Hospital Universitario "12 de Octubre" celebrado en Madrid los días 28 y 29 de noviembre de 2019, con una duración total de 17 horas lectivas (2.6 créditos de Formación continuada con número de expediente 07/194152.9/19). Dr. J. Sánchez, A Algaba
- 8.1.72. Taller Ecocardiografía fetal XIII Edición en Hospital 12 de Octubre, 4 horas lectivas, 1 crédito, nº expediente 07-AFOC-00985.8/2019. A Algaba
- 8.1.73. Cooperante Voluntario en el Hospital Le Bon Samaritain en N´Djamena (El Chad, África) como ginecólogo y en su Facultad de Medicina como Profesor. Período: 6/11/2019 al 2/12/2019. Dirección de la Tesis Doctoral "Maladie Hypertensif de la Grossese a l'Hôpital Le Bon Samaritain de Tchad". Dr. J. Server Gozábez.
- 8.1.74. Curso Universitario en Ecografía Obstétrico-Ginecológica. CAMPUS VIRTUAL PANAMERICANA-UNIVERSIDAD CATOLICA VALENCIA. Diciembre 2019. 150 horas lectivas. Dra. M Pastor, L Varillas
- 8.1.75. Curso Online. Problemas y soluciones en el Abordaje de la Osteoporosis, con un total de 50 horas lectivas. 9 Diciembre 2010. 3,4 créditos. M Ribes
- 8.1.76. Curso: Actualización en el déficit de hierro y la anemia ferropénica. 4/12/2019. 20 horas. *Pierre Fabre*. Dra. MC Castillo
- 8.1.77. Debate interactivo de Ginecología y Obstetricia. Hospital Clínico Universitario de Valencia. 10 y 11 de diciembre de 2019. Dra. P Ruiz

8.1.78. Curso: Manejo parto del feto CIR. 1-31/12/2019. 40 horas. *UFV Madrid (4Doctors)*. Dra. MC Castillo

8.1.79. Curso de Experto en Ginecología oncológica de Universidad Panamericana de 25 créditos ECTS (625 horas lectivas). Dra. A Fos

8.1.80. Actualización en cuidados de la embarazada , puérpera y neonato para especialistas en enfermería obs -gin (212 h , 8.5 créditos). EVES. R Rebull.

8.1.81. Cuidados prácticos del suelo pélvico en embarazo, parto y puerperio. 25 horas. EVES. R Rebull

8.1.82. Tutores de prácticas de los alumnos extranjeros en el Curso “Fundamentos clínico-prácticos” de la Universitat de València, con una dedicación total de 125 horas. Dr. JV Carmona, J Server

8.1.83. Sesiones clínicas acreditadas por la EVES 2019:

Día	Sesión	Ponente
9/1/19	Estimulación de ovulación: ¿qué hacer?	Dra. A. Asensio
16/1/19	APP	Dra. A. Soriano
23/1/19	Manejo de hallazgos casuales ecográficos ginecológicos	Dra. A. Estruch
30/1/19	Tratamiento actual de la VH	Dra. M. J. Alberó
6/2/19**	Actualización en vacunas VPH	Dr. J. A. Serrano
13/2/19	Riesgo de cesárea en inducciones: debate abierto	Dr. J.V. Carmona
20/2/19	Situación actual y vías de optimización del uso de los DIUs y otros LARC	Dra. L. Varillas
27/2/19	Casos clínicos CTG intraparto	Dra. V. Gómez-Elegido
6/3/19**	Control prenatal del embarazo normal: Guía clínica SEGO 2017	Matrona AP
13/3/19	Fitoterapia en HUA por exceso: ¿Qué dice la evidencia?	Dra. V. Rubio
20/3/19	Riesgos y beneficios de la THM	Dr. J.V. Carmona
27/3/19	Tóxicos y embarazo	Dra. S. Galdeano
3/4/19**	Memoria del Servicio 2018	Dr. J. V. Carmona
10/4/19	Preeclampsia: ¿cómo tratar?	Dra. C. Castillo
17/4/19	Resultados de las inducciones de parto en nuestro hospital	Dra. A. Soriano
8/5/19**	La consulta preconcepcional	Dra. A. Estruch
15/5/19	Evolución y resultados de los AdCa endometriales tratados en nuestro hospital	Dra. A. Ferrer
22/5/19	Cómo hacer una lectura crítica de artículos científicos	Dr. J. V. Carmona

29/5/19	Criterios elegibilidad métodos contraceptivos OMS	Dra. L. Varillas
5/6/19**	Parto vaginal después de cesárea	Dr. J. Server
12/6/19	Amenorrea hipotalámica	Dra. A. Moya
19/6/19	Cómo hacer búsquedas bibliográficas	Dr. J. V. Carmona
26/6/19	Biopsia corial	Dra. E. López
3/7/19**	Profilaxis tromboembólica en Obstetricia: actualización	Dra. C. Castillo
10/7/19	Histeroscopias diagnósticas en nuestro hospital: resultados	Dra. A. Fos
18/9/19	Hiperandrogenismos	Dra. A. Soriano
25/9/19	Revisión crítica de artículo científico internacional	Dra. P. Ruiz
2/10/19**	Masas anexiales: diagnóstico ecográfico	Dra. E. López
16/10/19	Complicaciones de las IQ para IUE	Dr. J. V. Carmona
18/10/19	Taller práctico de asistencia al parto distócico (3 horas:15-18h)	Dr. J. V. Carmona
23/10/19	Uso de hemostáticos en cirugía ginecológica	Dra. A. Asensio
26/10/19	Taller práctico de sutura de desgarros perineales postparto (3 horas:15-18h)	Dr. J. Server
30/10/19	Revisión crítica de artículo científico nacional	Dra. A. Soriano
6/11/19**	Tratamiento de la endometriosis en mujeres con deseo gestacional	Dra. V. Rubio
13/11/19	Cómo codificar altas en Obstetricia y Ginecología: CIE-10	Dr. J. V. Carmona
20/11/19	Diagnóstico prenatal: actualización	Dra. E. Sanz de Galdeano
27/11/19	Tratamiento del dolor postoperatorio en Ginecología	Dra. E. Gimbert
4/12/19**	Patología médica y embarazo	Dra. A. Soriano
11/12/19	Cribado cáncer de cérvix: resultados del nuevo protocolo	Dra. A. Fos
18/11/19	Enfermedad pélvica inflamatoria: actualización	Dra. V. Gómez- Elegido

8.1.84.

8.2. Actividad científica

8.2.1. Artículo científico: Cáncer de endometrio en el Hospital Francesc de Borja de Gandía: Evolución y resultados. Autores: Soriano Payá A, Ferrer

Muñoz MA, Gómez-Elegido Villarroya V. Actualidad Médica, Nº 805. 141-146.

8.2.2. Artículo divulgativo: Sexualidad tras el parto. Revista "Mi bebé y yo", Abril 2019. Autora: M Pingarrón

8.2.3. Comunicación científica (póster): Determinación de HPV como cribado de patología cervical: nuestros resultados. Autores: Carmona Moral JV, Fos Gonzalvo A, Bohigues Tauste A, Ruiz Agulló P, Soriano Payá A, Orta Mira N. Presentado en: 35 Edición Nacional Formación SEGO. Málaga, 25-28/6/2019.

8.2.4. Comunicación científica (póster): Inducciones de parto: resultados obstétricos y neonatales. Autores: Soriano Payá A, Ruiz Agulló P, Carmona Moral JV. Presentado en: 35 Edición Nacional Formación SEGO. Málaga, 25-28/6/2019.

8.2.5. Comunicación científica (póster): Histerectomía laparoscópica: resultados. Autores: Soriano Payá A, Ruiz Agulló P, Carmona Moral JV, Usó Del Amor M. Presentado en: 35 Edición Nacional Formación SEGO. Málaga, 25-28/6/2019.

8.2.6. Comunicación científica (elevada a ponencia): Cáncer de endometrio: incidencia, evolución y resultados. Autores: Soriano Payá A, Ruiz Agulló P, Carmona Moral JV, Ferrer Muñoz MA, Gómez-Elegido Villarroya V. Presentado en: 35 Edición Nacional Formación SEGO. Málaga, 25-28/6/2019.

8.2.7. Artículo científico: Contacto precoz piel con piel: evidencia actual. Mateo Jurado I, Montaner Mascarell C, Ricart Martí AM. En: Enfermería Integral, Nº 123, Diciembre 2019; 66-69.

1.1.1. ANEXO 1

	2019	TOTAL
ECOGRAFÍAS OBSTÉTRICAS CCEE		10611
MONITORIZACIÓN FETAL INTRAPARTO		1036
AMNIOSCOPIAS		3
AMNIOCENTESIS		32
BIOPSIAS CORIALES		13
PARTOS VAGINALES		747
CESÁREAS		285
R.N. VIVOS		1040
R.N. VIVOS < 2500gr		48
ABORTOS < 20 SG		98
EXITUS PERINATALES		4
EXITUS NEONATALES		0
NECROPSIAS PERINATALES		4
EXITUS MATERNOS		1
ECOGRAFÍAS GINECOLÓGICAS CCEE		7829
CITOLOGÍAS		2152
I.V.E. REALIZADAS		12
PARTOS EPIDURAL		636
COLPOSCOPIAS		597
TOMAS HPV		2524
HISTEROSCOPIAS EN CONSULTA		232
BIOPSIAS GINECOLÓGICAS		1125
CARDIOTOCOGRAMAS ANTEPARTO		3588
CONSULTAS HOSPITAL DE DÍA PRENATAL		1663
PROCEDIMIENTOS INSEMINACIÓN		114
INTERCONSULTAS HOSPITAL		150
COLOCACIÓN DIU TERAPÉUTICO		193
CRIOCOAGULACIÓN		18
COLOCACIÓN PESARIO VAGINAL		164
HISTEROSONOGRAFÍAS		145
SCREENING PRENATALES		1078
URGENCIAS OBSTÉTRICAS		3933
INGRESOS URG. OBSTETRICAS		833
URGENCIAS GINECOLÓGICAS		2279
INGRESOS URG. GINECOLÓGICAS		85
ECOGRAFÍAS URGENTES		5188
CONSULTAS OBSTETRICIA 1ª		1464
CONSULTAS OBSTETRICIA 2ª		3607
CONSULTAS GINE ESPECIALIZADA 1ª		2696

Autor: Dr. J. Vicent Carmona Moral

Fecha:

CONSULTAS GINE ESPECIALIZADA 2ª	4647
CONSULTA GINE OLIVA 1ª	191
CONSULTA GINE OLIVA 2ª	404
CONSULTA GINE TAVERNES 1ª	253
CONSULTA GINE TAVERNES 2ª	430
CONSULTA GINE GANDÍA-COREA 1ª	702
CONSULTA GINE GANDÍA-COREA 2ª	1149